Etat d'avancement des projets du PCDR 2018-2028 de Doische

1.1	AMÉNAGEMENT ET ÉQUIPEMENT DE LIAISONS INTERVILLAGES, DOUCES ET TOURISTIQUES METTANT EN VALEUR LE PATRIMOINE DE L'ENTITÉ

PROJET EN COURS – Programmation 2018

Promotion de la pratique de la mobilité douce

Description du projet : Promotion de la pratique de la mobilité douce ; Sécurisation de la liaison cyclable entre le RAVeL et le village de Romerée par l'entretien du chemin 12 de Gimnée.

Création de circuits de promenade touristique

Description du projet : Balisage d'une promenade mettant en valeur les artistes locaux ; Balisage d'une promenade mettant en valeur les bornes frontières ; Balisage de promenades mettant en réseau les points d'intérêt de la commune ; Balisage d'1 ou 2 boucles de promenades équestres ; Balisage d'1 boucle de promenade pour les quads.

Entretien des sentiers

Description du projet : Entretien régulier des sentiers prioritaires par le Service Travaux ; Entretien régulier ou ponctuel des sentiers par les habitants et associations (coordonnés par l'office du tourisme) ; Mise à disposition d'un portail de signalement des problèmes pour l'entretien curatif des sentiers.

Balisage et promotion des sentiers

Description du projet : Balisage des promenades de l'Office du Tourisme ; Balisage des deux circuits vélo de l'Office du Tourisme ; Balisage du circuit vélo mettant en valeur le petit patrimoine religieux et philosophique de la commune ; Balisage du circuit VTT de la Vallée de l'Hermeton ; Création de panneaux d'information avec les sentiers ; Création d'un site Internet et/ou page Facebook pour l'Office du Tourisme ; Réalisation de capsules vidéo avec les sentiers ; Référencement des itinéraires de promenade et des aménagements ponctuels (équipements) ; Organisation de journées de promotion de type « Rendez-vous sur les sentiers ».

Création d'une Page Facebook de l'Office du Tourisme en novembre 2017. Participation à la « Semaine des Sentiers 2017 » organisée à Doische en octobre 2017 (réhabilitation du sentier de la Joncquière à Doische). Participation au « RAVeL des BBQ » à Doische en juillet 2017 (balade vélo gourmande et animations par l'Office du Tourisme en collaboration avec la Province de Namur). Participation à la « Balade pique-nique » en août 2017 à Gochenée, Soulme et Vodelée (balade avec animations musicales, producteurs, marché de terroir par l'Office du Tourisme en collaboration avec la Province de Namur).

Aménagements ponctuels

Description du projet : Aménagement d'une aire de pique-nique et d'un espace d'observation à Romerée ; Aménagement d'un espace d'observation à Gochenée ; Aménagement d'un espace d'observation à Matagne-la-Grande ; Aménagement d'une aire de pique-nique dans le bois entre Soulme et Vodelée ; Aménagement d'une aire de pique-nique le long du RAVeL à Matagne-la-Petite ; Aménagement d'une toilette sèche à Soulme ; Aménagement de l'espace d'accueil (tentes) à Doische.

1.2	MISE EN PLACE DE MESURES DE MARKETING TERRITORIAL

PROJET EN COURS – Programmation 2018

Création d'une identité visuelle pour la commune

Description du projet : Création d'une identité visuelle pour la commune (logo, slogan, outils) ; Aménagement des entrées de village avec un code visuel.

Développement de la signalétique directionnelle

Description du projet : « Vallée de l'Hermeton », « Vers Doische »

Création de panneaux d'information et de signalisation

Description du projet : Villages, RAVeL, attractions touristiques, panneau d'affichage numérique.

Amélioration de la visibilité de l'Office du Tourisme

Description du projet : Signalétique ; promotion de ses activités ; amélioration de l'appel visuel ; réalisation d'un site Internet ; création d'une page Facebook ; financement ; élargir les heures d'ouverture.

Création d'une Page Facebook de l'Office du Tourisme (novembre 2017). Engagement de deux personnes à mi-temps pour l'Office du Tourisme en mars 2018.

Référencement et promotion de l'offre touristique

Description du projet : Brochures ; capsules vidéos ; organisation d'événements ; remorque publicitaires ou publibus ; référencement ; création d'interactions touristiques avec les communes voisines ; envisager taxe de séjour.

Réalisation de capsules vidéos de promotion en 2016 (Carmel, Soulme, Vodelée et Saint-Hilaire). Signature de la charte namuroise (label) du réseau « Les Chemins de Saint-Jacques-de-Compostelle » en mai 2017. Participation au « RAVeL des BBQ » organisé à Doische en juillet 2017 (balade vélo gourmande et animations par l'Office du Tourisme en collaboration avec la Province de Namur). Participation à la « Balade pique-nique » organisée en août

2017 à Gochenée, Soulme et Vodelée (balade avec animations muiscales, producteurs, marché de terroir par l'Office du Tourisme en collaboration avec la Province de Namur). Participation aux « Journées du Patrimoine 2017 » en septembre (découverte de l'ancienne voie de chemin de fer 156). Participation à la « Journée des Eglises ouvertes » en juin 2017 (Soulme et Niverlée).

Aménagement d'un point information touristique à Gochenée

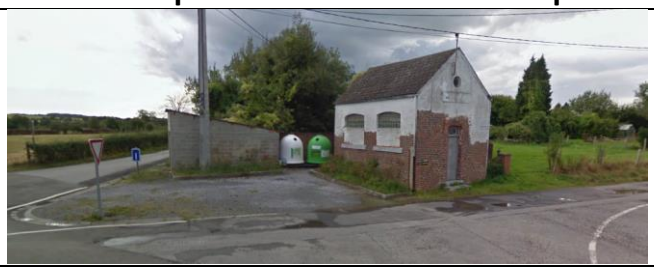

Création d'un réseau de guides touristiques

1.3 DÉVELOPPEMENT ET AMÉNAGEMENT DU CARMEL

PROJET EN COURS – Programmation 2018

Promotion de l'infrastructure existante

Description du projet : Publicité de l'infrastructure auprès des entreprises et privés ; Publicité du complexe (centre d'hébergement) auprès des écoles ; Amélioration du site Internet et du référencement ; Création d'un partenariat public-privé avec une agence événementielle ; Envisager de changer l'appellation du domaine « Le Carmel » (connotation religieuse).

Poursuite des actions de promotion de l'infrastructure en 2017. Projet récurrent à poursuivre.

Rénovation des infrastructures – volet A

Description du projet : Relooking (peinture, décoration, mobilier) ; Création d'un espace de coworking ; Isolation du bâtiment ; Rénovation du système de chauffage ; Fourniture d'un accès à Internet haut-débit ; Création d'espaces de rencontres ; Installation d'un abri-vélos ; Rénovation de l'électricité ; Remplacement des châssis et isolation de la toiture du cloître ; Rénovation des hébergements pour l'accueil d'entreprises.

Fin 2017, la commune a procédé à la rénovation du système de chauffage (remplacement des 2 chaudières) et procédé au « relooking » et à l'isolation des 2 grandes salles (voir volet D).

Aménagement d'une infrastructure pour la promotion des produits locaux et l'accueil de petits groupes – volet B

Description du projet : Aménagement de l'Estaminet : salle polyvalente, coin cuisine, toilettes, espace de stockage.

Création de logements intergénérationnels – volet C

Description du projet : Aménagement de l'aile nord-est.

Commentaire : L'aménagement de l'ensemble de l'aile nord-est à fait l'objet d'un permis d'urbanisme, en 2013, qui n'a pas été réalisé. Ce permis prévoyait la création d'un logement pour seniors au rez-de-chaussée, la création d'un logement de 2 chambres au premier étage et deux duplex de 2 et 4 chambres.

Création d'une salle polyvalente – volet D

Description du projet : Transformation des deux grandes salles : peinture, création de baies vitrées donnant sur le parc etc. Extension véranda/terrasse.

Fin 2017, la commune a réalisé des travaux dans les deux grandes salles de réception (création de baies vitrées donnant sur le parc, isolation des murs et plafonds, peinture, électricité, carrelage, châssis, éclairage, chauffage) et au remplacement des deux chaudières pour un montant de 103.538 euros (dont 39.621 euros de subsides UREBA).

PHOTOS AVANT ET PENDANT TRAVAUX (décembre 2017) :

1.4 AMÉNAGEMENT DE L'ÉTANG DU GRAND BU EN ZONE DE CONVIVIALITÉ ET DE LOISIRS

Description du projet : Aménagement d'une zone récréative (zone de barbecue, plaine de jeux, terrain de pétanque, toilette) ; Pontons de pêche ; Zones de stationnement ; Sécurisation du site ; Protection et mise en valeur du site : sentier, points de vue, création de mares etc) ; Curage de l'étang.

PROJET EN COURS – Programmation 2018

Rencontre sur le terrain avec l'ASBL Natagriwal en mars 2017 en vue de l'introduction d'une demande de subsides PWDR pour la réalisation de certains aménagements. Réunion de concertation avec le locataire en 2017. Bien libre d'occupation depuis mars 2018.

1.5 MISE EN PLACE DE MESURES VISANT AU MAINTIEN DE LA COHÉSION SOCIALE ET AU RENFORCEMENT DU SENTIMENT D'APPARTENANCE À LA COMMUNE

Description du projet : Réunir les comités pour la mise en place de partenariats ; Mise en place de nouvelles initiatives locales ; Organisation d'activités intervillages itinérantes ; Organisation d'événements communaux ; Accueil des nouveaux habitants ; Sensibilisation à la ruralité

PROJET EN COURS - Projet récurrent à poursuivre

Coordination de l'ensemble des groupements de l'entité par le Foyer culturel. Rencontre des comités en décembre 2016 pour établir le calendrier des activités 2017. Plus de 100 activités organisées sur la commune par les groupements en 2017. Plaine de jeux pour les enfants de 3 à 16 ans organisée en juillet 2017 par le Centre culturel et le service Accueil Temps Libre. Conférence organisée par l'ASBL « Petit Rustique Matagne » pour sensibiliser les habitants à l'importance de l'accueil des migrants en novembre 2017. Mise en place d'un Conseil d'Orientation du Centre culturel : un espace où se retrouvent des habitants, des acteurs culturels, des responsables d'association… qui, dans un esprit de réflexion et d'échanges, définissent et évaluent les projets du Centre culturel et préparent le contrat-programme 2020-2025.

1.6 ELABORATION D'UNE STRATÉGIE POUR LE DÉVELOPPEMENT TOURISTIQUE DE L'ENTITÉ

Description du projet : Réalisation d'un plan stratégique par un bureau d'étude : diagnostic, objectifs et programme d'actions à court, moyen et long terme.

PROJET EN ATTENTE – Programmation 2019

Commentaires : Doische a signé la charte namuroise (label) du réseau « Les Chemins de Saint-Jacques-de-Compostelle » en mai 2017.

1.7	**CRÉATION D'UNE VOIE LENTE ET RÉAMÉNAGEMENT DE LA VOIRIE ENTRE VODELÉE ET LE RAVEL**

Description du projet : Création d'une piste cyclable rue du Point d'Arrêt (RAVeL) et route de Gimnée ; Sécurisation de la traversée de la N40 ; Réfection partielle des voiries ; Eclairage, balisage et promotion.

PROJET EN ATTENTE – Programmation 2018

2.1	**CRÉATION DE CABINETS DE CONSULTATION MÉDICALE ET DÉVELOPPEMENT DES ACTIVITÉS ET SERVICES POUR LES SENIORS**

PROJET EN COURS – Programmation 2018

Mise en place de mesures pour chercher à attirer des médecins et spécialistes médicaux sur la commune – action 1

Les mesures ont été discutées avec les médecins locaux lors d'une réunion de concertation organisée avec les médecins locaux en décembre 2017.

Création de cabinets de consultation médicale avec logements de fonction – action 2

Description du projet : Mise à disposition d'infrastructures pour le lancement de leur activité (durée limitée dans le temps).

Localisation définie par le Collège fin 2017 en vue de la création d'un cabinet médical au Carmel de Matagne-la-Petite (aile nord-est) et d'un logement tremplin de fonction dans la Maison de l'Instituteur (à l'étage de l'ancienne école communale). Localisation permettant le développement futur du projet (action 3). Réunion de concertation avec les médecins locaux organisée en décembre 2017. Dossier rentré en janvier 2018 dans le cadre d'un appel à projet.

Création d'une maison médicale – action 3

Description du projet : Mise à disposition d'une infrastructure communale pour la création d'une Maisons médicale (association créée par une équipe médicale pluridisciplinaire, avec un secrétariat commun et un système de paiement forfaitaire via un abonnement du patient) en vue d'attirer des médecins et spécialistes sur l'entité (dentistes, kinésithérapeutes…).

Le projet a été discuté avec les médecins locaux lors d'une réunion de concertation organisée en décembre 2017. Il s'avère difficile, selon eux, d'imaginer la création d'une « Maison médicale » sur la commune mais encouragent le développement de l'infrastructure (action 2) dans le futur pour la création de plusieurs cabinets permettant l'accueil d'une association de médecins ou la création d'une polyclinique.

Achat d'un second taxi-social pour le CPAS – action 4

Promotion des services et activités existants – action 5

Bulletin communal, site Internet communal, page Facebook etc. Nouveau service de livraisons de repas à domicile (privé) créé sur l'entité par le restaurant « Le Sus Scrofa » en janvier 2017. Travaux d'agrandissement du magasin « Linges & Bulles » et du lavoir du CPAS en 2017. Projet récurrent à poursuivre.

Amélioration de l'accessibilité pour les personnes à mobilité réduite – action 6

Création d'un Conseil consultatif communal des aînés – action 7

Description du projet : Ce conseil sera chargé de réfléchir aux problèmes actuels et futurs des aînés et de transmettre des propositions concrètes d'amélioration au Conseil communal.

Organisation d'activités et de formations pour les seniors – action 8

Description du projet : … mais en particulier via la création d'un club de seniors (de type 3x20 ou Tamalou) pour la mise en place d'actions par et pour les seniors.

2.2	**RÉALISATION D'UN PLAN COMMUNAL DE MOBILITÉ**

Description du projet : Réalisation d'une étude de mobilité par un bureau d'études : diagnostic, objectifs et propositions d'amélioration de la mobilité à court et à moyen terme (sécurité routière, mobilité douce, transport en commun, mobilité alternative etc.) au niveau communal ou intercommunal.

PROJET EN ATTENTE

2.3	**CRÉATION DE PLACES DE STATIONNEMENT POUR LES MOTOR-HOMES**

Description du projet : Création d'une ou plusieurs haltes de nuit (48h maximum) de deux ou trois emplacements chacune avec une aire de services (eaux, électricité et vidange sanitaire).

PROJET EN ATTENTE

2.4	**PROGRAMMATION D'ACTIONS DE PROTECTION ET DE SENSIBILISATION À L'ENVIRONNEMENT**

Description du projet : Sensibilisation au cadre de vie, aux ressources naturelles et au respect de l'environnement ; Sensibilisation des habitants à l'utilisation des produits phytos ; Accompagnement et sensibilisation des agriculteurs ; Création de parcours didactiques ;

Création de prés fleuris ; Mise en œuvre d'une gestion différenciée des espaces verts ; Mise en place d'actions de protection de l'environnement ; Mise en œuvre et suivi du plan d'épuration ; Adhésion de la commune au Plan Maya ; Participation à l'opération Combles et Clochers ; Adhésion au Contrat Rivière Haute-Meuse ; Mise en place d'un Plan Communal de Développement de la Nature avec cartographie du réseau écologique

PROJET EN ATTENTE – Programmation 2018

Commentaire : l'ASBL « Les pouces verts » poursuit l'organisation de conférences-sensibilisation ; la régionale de l'ASBL Natagora poursuit ses actions de protection.

2.5 CRÉATION D'UN ESPACE DE CONVIVIALITÉ À LA FONTAINE DE MATAGNE-LA-GRANDE

Description du projet : Création d'un dispositif de sécurité rue des Sorbiers ; Entretien et remise en valeur des usoirs ; Création d'un espace de convivialité sous forme d'espace partagé ; Aménagement et entretien de la Fontaine Saint-Laurent ; Rafraichissement de la Chapelle Saint-Laurent ; Sablage des murs ; Restauration de l'escalier et des rampes ; Aménagement du parvis de l'Eglise Saint-Laurent ; Remise en valeur de la pompe à eau.

PROJET EN ATTENTE

Commentaire : La Province de Namur, dans le cadre de son « étude de petits patrimoines de Doische », a remis ses recommandations en 2017 pour la restauration de la Fontaine Saint-Laurent.

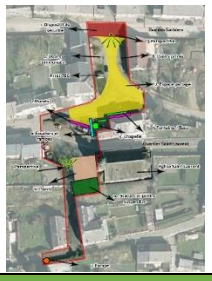

2.6 CRÉATION D'UN SERVICE D'ECHANGE LOCAL

Description du projet : Groupement de personnes mettant des ressources à disposition les unes des autres (services, objectifs, savoirs, savoirs-faire etc.) selon ses envies et compétences. Les échanges entre les membres sont mesurés dans une unité d'échange propre au groupe, qui se réfère généralement à la durée du service.

PROJET EN ATTENTE

2.7 CRÉATION D'UNE PLAINE DE JEUX À MATAGNE-LA-GRANDE

PROJET EN ATTENTE – Programmation 2018

2.8 AMÉNAGEMENT DE LA PLACE HUART DE GIMNÉE

Description du projet : Mise en valeur, réaménagement et rénovation de l'espace formé par la Place Huart et les différents éléments environnements.

PROJET EN ATTENTE

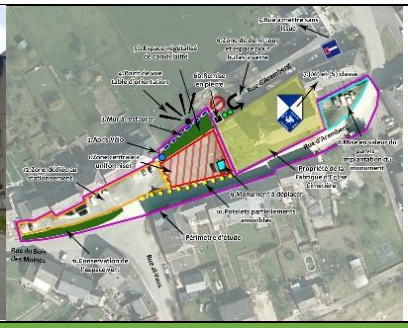

2.9 CRÉATION D'UN ATELIER RURAL

Description du projet : Bâtiment communal loué pour une durée limitée aux petites et moyennes entreprises en phase de lancement, en voie d'expansion ou de diversification (composé de cellules modulables).

PROJET EN ATTENTE – Programmation 2020

2.10 CRÉATION D'UN RÉSEAU DE CHALEUR BOIS-ÉNERGIE

Description du projet : Alimentation d'un ensemble de bâtiment à partir d'une production centralisée de chaleur au sein d'une seule chaufferie alimentée par des sous-produits de l'industrie du bois (plaquettes, pellets…).

PROJET EN ATTENTE

Dans un premier temps, réalisation d'une étude de pré-faisabilité.

2.11	CRÉATION D'UN PRÉ-RAVEL SUR LA LIGNE 136 DOISCHE-PHILIPPEVILLE-FLORENNES

Description du projet : Liaison de 19 km permettant de relier les villages de Gimnée, Romedenne, Merlemont, Villers-le-Gambon, Chaumont et Florennes. Projet transcommuna représentant une longueur de 1360 mètres sur l'entité de Doische permettant de rejoindre le RAVeL 2 à Gimnée.

PROJET EN COURS de réflexion

Commentaire : Projet à réaliser seulement après la création d'un pré-RAVeL sur l'entité de Philippeville.
Réunion entre les 3 communes et l'ASBL Mobilesem en février 2016. Réunion entre les 3 communes, l'ASBL Mobilesem, la SNCB, la cellule RAVeL du SPW et la DGO1 le 31 janvier 2018. Courrier au Ministre en février 2018 afin de « classer en dossier prioritaire ce tronçon ».

3.1	RÉFECTION ET ENTRETIEN DES VOIRIES AGRICOLES

Description du projet : Rue des Biaux à Gochenée ; Rue de la Pireuse à Doische : Rue Saint-Hilaire à Niverlée ; Chemin de Dourbes à Matagne-la-Petite ; Etc.

PROJET EN COURS – Programmation 2018

Réfection de la rue du Calvaire à Doische en 2017.

3.2	RÉFECTION ET MISE EN VALEUR DU PETIT PATRIMOINE PUBLIC

Description du projet : Mise en valeur du petit patrimoine public, notamment les fontaines, bacs à eaux, pompes, potales, chapelles en collaboration avec les habitants ; Mener une action afin de laisser aujourd'hui, pour le futur, des éléments du « petit patrimoine d'aujourd'hui » ; Renommer une rue de Gochenée en hommage à Alphonse Balat ; Entretenir l'Eglise de Soulme ; Restauration de la Chapelle et de la Fontaine Saint-Hilaire à Matagne-la-Petite ; Restauration de la Chapelle rue de Vierves à Matagne-la-Petite ; Restauration de la Chapelle Baudet à Matagne-la-Petite ; Restauration de la Chapelle et de la source Notre-Dame de Bonne-Fontaine à Vodelée.
Projet complémentaire : Restauration de la Fontaine Saint-Laurent à Matagne-la-Grande (projet 2.5).

PROJET EN COURS – Programmation 2018

Rénovation de l'Eglise de Soulme (plafonnage et peinture) en 2016. Restauration de la Chapelle de Bonne Fontaine à Vodelée en 2016. Le Quartier du Centre à Gochenée a été renommé Quartier Alphonse Balat en février 2017, après un sondage organisé auprès des riverains. Participation aux « Journées du Patrimoine 2017 » en septembre (découverte de l'ancienne voie de chemin de fer 156). Participation à la « Journée des Eglises ouvertes » en juin 2017 (Soulme et Niverlée). La Province de Namur, dans le cadre de son « étude de petits patrimoines de Doische », a remis ses recommandations en 2017 pour la restauration des 3 chapelles et de la fontaine à Matagne-la-Petite (fontaine et chapelle Saint-Hilaire, chapelle rue de Vierves et chapelle Baudet), de la fontaine Saint-Laurent à Matagne-la-Grande (voir projet 2.5) et de la Chapelle et la source Notre-Dame de Bonne Fontaine à Vodelée.

3.3	EMBELLISSEMENT DES VILLAGES ET LUTTE CONTRE LES INCIVILITÉS

Description du projet : Amélioration et entretien des espaces communaux ; Amélioration des espaces privés ; Amélioration de la propreté par la lutte contre les incivilités ; Mise en place d'une politique de lutte contre les logements inoccupés ; Amélioration et valorisation des entrées de village.

PROJET EN COURS – Projet récurrent à poursuivre

Participation à la 3° édition du Grand Nettoyage de Printemps en mars 2017 : 1 équipe (l'Athénée Royal Florennes-Doische). Adhésion de la commune à la « Ressourcerie Namuroise » en novembre 2017 (voir projet 3.14). Participation à la 4° édition du Grand Nettoyage de Printemps en mars 2018 (208 participants, 8 équipes, 7 villages).

3.4	CRÉATION D'UNE ASSOCIATION DES INDÉPENDANTS ET COMMERÇANTS

Description du projet : Mise en place d'une association communale en vue de redynamiser l'économie locale, de permettre la rencontre entre les acteurs économiques et de défense les intérêts des commerçants, artisans et indépendants de Doische.

PROJET EN ATTENTE

3.5	CRÉATION D'INFRASTRUCTURES D'ACCUEIL POUR LA PETITE ENFANCE

Description du projet : Aménagement d'infrastructures communales pour des gardiennes conventionnées ONE ; Soutien, notamment financier, à l'installation de gardiennes conventionnées ONE sur l'entité ; Création d'une crèche communale via un partenariat public-privé.

PROJET EN ATTENTE

Commentaire : La halte-accueil bébé bus Doische-Viroinval (voir projet du lot 0) a été mise en place en novembre 2017 : elle accueille les enfants de 0 à 3 ans le mardi à Gochenée et le jeudi à Romerée.

3.6	CRÉATION D'UN ZONING ARTISANAL

Description du projet : Création d'un zoning artisanal en vue d'accueillir quelques entreprises et industries légères (type PME) ; une voirie communale sera créée et les parcelles équipées afin de pouvoir accueillir les entreprises

PROJET EN COURS de réflexion – Programmation 2018

Localisation du projet confirmé par le Collège en 2017 : modification du plan de secteur au carrefour entre la N40 et la N99 à Doische en vue de la création d'une zone d'activité économique (actuellement en zone agricole). La Commune a reçu un « pré-accord oral » de l'Administration.

3.7 DÉSACRALISATION ET AMÉNAGEMENT DE CERTAINES ÉGLISES

Description du projet : Débuter une réflexion sur la pertinence de désacraliser certaines églises présentes dans la commune ; Reconversion de certains édifices.

PROJET EN ATTENTE

3.8 AMÉNAGEMENT DU CŒUR DE VILLAGE DE MATAGNE-LA-PETITE

Description du projet : Création d'un espace central adapté et convivial : aménagement d'espaces de rencontres, création d'une plaine de jeux, sécurisation des usagers faibles, aménagement d'un trottoir rue Buchez et rue de Vierves, sécurisation du carrefour entre la rue de Vierves et la rue de l'Auberge ; sécurisation du carrefour entre la rue de l'Auberge et la rue du Carmel ; sécurisation du carrefour entre la rue de l'Auberge et la rue Philippe Buchez derrière l'église.

PROJET EN ATTENTE – Programmation 2018

Commentaire : Sécurisation des piétons devant l'école, rue de Vierves en 2017.

3.9 CRÉATION DE LOGEMENTS INTERGÉNÉRATIONNELS

Description du projet : Construction ou réhabilitation de plusieurs logements mitoyens pouvant accueillir, simultanément, des locataire jeunes et des locataires plus âgés.
Projet complémentaire : Création de logements intergénérationnels au Carmel de Matagne-la-Petite (projet 1.3).

PROJET EN ATTENTE

3.10 CRÉATION D'UN PLAN DE COHÉSION SOCIALE

Description du projet : Structure qui coordonnera et développera un ensemble d'initiatives au sein de la commune et encouragera le citoyen à jouer un rôle actif dans son cadre de vie et dans le retissage des liens sociaux.

PROJET EN ATTENTE

Commentaire : Pas de programmation possible avant 2019

3.11 CRÉATION D'UN CHEMINEMENT SÉCURISÉ POUR LA TRAVERSÉE DU VILLAGE DE DOISCHE

Description du projet : Création de trottoirs et de pistes cyclables le long de la N99 ; Création de places de stationnement ; Sécurisation de la voirie par des aménagements permettant de diminuer la vitesse des véhicules ; Sécurisation et accessibilité du RAVeL ; Sécurisation du carrefour entre la rue Martin Sandron et la rue du Bois du Fir. Projet complémentaire : Aménagement du centre de Doische pour le renforcement de la visibilité et de l'accessibilité du pôle des services (projet 3.44).

PROJET EN COURS – Programmation 2018

Attribution des marchés en 2017 pour la rénovation (sur fonds propres) d'une partie de la rue Martin Sandron (N99), entre la rue du Marais et le CPAS, avec aménagement de trottoirs, création d'espaces de stationnement, sécurisation des piétons et éclairage public (voir projet 3.44). Les travaux ont débuté en mars 2018.

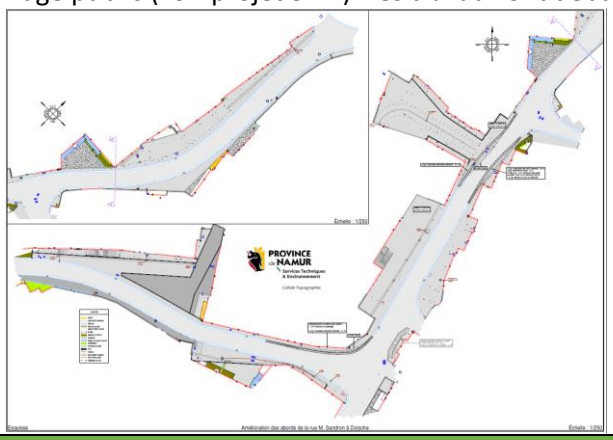

3.12 AMÉNAGEMENT DE LA SALLE DE VAUCELLES EN MAISON DE VILLAGE

Description du projet : Réfection par des aménagements permettant notamment de lutter contre l'humidité ; Rafraichissement ; Aménagement des abords.

PROJET EN ATTENTE

3.13 RÉFECTION ET SÉCURISATION DE LA RUE DE LA COUTURELLE ET DE LA RUE DES SORBIERS À MATAGNE-LA-GRANDE

Description du projet : Réfection avec aménagements sécuritaires.
Projet complémentaire : Création d'un dispositif de sécurité rue des Sorbiers voir projet 2.5

PROJET EN ATTENTE – Programmation 2018	
3.14	**CRÉATION D'UN REPAIR-CAFÉ OU RESSOURCERIE**
Description du projet : Organisation de moments d'échanges entre citoyens : des experts bénévoles sont présents pour apporter leur compétences et leur connaissance de la réparation ; Adhérer à une ressourcerie afin de permettre la remise en valeur des objets réutilisables.	
PROJET EN COURS	
Adhésion de la commune à la « Ressourcerie Namuroise » en novembre 2017 : ramassage gratuit à domicile de tous les encombrants à la demande.	
3.15	**CRÉATION DE LOGEMENTS TREMPLINS**
Description du projet : Construction ou réhabilitation de logements locatifs mis à la disposition de jeunes ménages moyennant un loyer modéré et une rétribution partielle des loyers versés.	
PROJET EN COURS – Programmation 2018	
Localisation du projet de création d'un logement tremplin destiné prioritairement aux médecins et assistants en médecine à Matagne-la-Petite en 2017, demande de subsides introduite en janvier 2018 (voir projet 2.1).	
3.16	**RÉALISATION D'UN SCHÉMA DE STRUCTURE COMMUNAL ET D'UN RÈGLEMENT COMMUNAL D'URBANISME**
Description du projet : Réalisation d'un schéma de structure communal : document d'orientation pour l'aménagement du territoire ; Réalisation d'un règlement général sur les bâtisses en site rural et/ou un règlement communal d'urbanisme pour encadrer l'intégration des nouvelles constructions/restaurations dans leur environnement.	
PROJET EN ATTENTE	
Projet renommé : Réalisation d'un Schéma de développement communal et d'un Guide communal d'urbanisme.	
3.17	**RÉAMÉNAGEMENT DE L'ANCIENNE MAISON COMMUNALE DE ROMERÉE**
Description du projet : Réaffecter le logement au terme de la convention avec l'Agence FEDASIL.	
PROJET EN ATTENTE	
Commentaire : Pas de programmation, convention d'occupation en cours.	
3.18	**CRÉATION D'UNE MAISON DES JEUNES**
Description du projet : Mise en place d'un lieu d'accueil et de rencontres, de créativité, d'expression et de participation par et pour les jeunes de 12 à 26 ans : création d'une association et aménagement d'un local de rencontre pour accueillir cette structure.	
PROJET EN ATTENTE	
3.19	**AMÉNAGEMENT DE LA SALLE DE MATAGNE-LA-GRANDE EN MAISON DE VILLAGE**
Description du projet : Aménagement d'une cuisine ; Aménagement des abords ; Aménagement d'un local de rencontre destiné aux seniors ; Aménagement de locaux pour l'accueil des comités ; Aménagement de la salle pour la pratique du sport.	
PROJET EN ATTENTE – Programmation 2018	
3.20	**RÉFECTION DU CHEMIN AGRICOLE « ROUTE DE LA SABLONNIÈRE » À VODELÉE**
Description du projet : Réfection du tronçon de la rue Voye d'En-Haut d'une longueur de 500 mètres.	
PROJET EN ATTENTE	
3.21	**RÉFECTION DES CHAÎNONS MANQUANTS DANS LE MAILLAGE DE VOIES LENTES À SOULME, GOCHENÉE ET VODELÉE**
Description du projet : Réfection du sentier 45 de Vodelée ; réfection ponctuelle du chemin 10 de Soulme ; réfection ponctuelle du chemin i1 de Soulme ; réfection ponctuelle des chemins 13 et i8 de Soulme ; réfection du sentier 41 de Gochenée ; réfection ponctuelle des sentiers 34 et i9 de Soulme ; réfection du sentier i10 de Soulme ; réfection du sentier i10 de Soulme ; réfection du gr125/chemin de Compostelle	
PROJET EN ATTENTE	
3.22	**CRÉATION D'UNE ÉOLIENNE CITOYENNE**
Description du projet : Création d'une coopérative citoyenne pour la production d'énergie renouvelable éolien.	
PROJET EN ATTENTE	
3.23	**RÉAMÉNAGEMENT DE L'ANCIENNE ÉCOLE DE MATAGNE-LA-PETITE**
Description du projet : Rénover et réaffecter ce bâtiment communal afin d'exploiter et de préserver ce patrimoine local.	
PROJET EN COURS – Programmation 2018	

Affectation choisie par le Collège fin 2017 : aménagement d'une salle de danse pour l'école Variation au rez-de-chaussée et création d'un logement tremplin à l'étage. Demande de subsides pour le logement introduit en mars 2018 (appel à projet, voir projet 2.1).

3.24 CRÉATION D'UN MOUVEMENT DE JEUNESSE

Description du projet : Mise en place d'un mouvement défendant un projet d'éduction par l'action et organisant de multiples activités organisées pour et par les jeunes (scouts, patro) sur la commune.

PROJET EN ATTENTE

3.25 CRÉATION D'UN ESPACE DE CONVIVIALITÉ À LA FONTAINE DE VAUCELLES

Description du projet : Réaménagement de l'espace public rue de la Joncquière ; Aménagement de la Fontaine « a D'Jève ».

PROJET EN ATTENTE

3.26 CRÉATION D'UN ESPACE DE CONVIVIALITÉ À SOULME

Description du projet : Création d'une place centrale de rencontre ; Aménagement d'une plaine de jeux ; Aménagement d'un terrain de pétanque.

PROJET EN ATTENTE

Commentaire : En attente d'une opportunité d'acquisition d'un terrain, aucun espace n'étant disponible.

3.27 CRÉATION D'UN ESPACE DE CONVIVIALITÉ À DOISCHE

Description du projet : Aménagement d'espaces verts ; Aménagement d'espaces de rencontres conviviaux.

PROJET EN COURS – Programmation 2018

Attribution des marchés (pour partie) en 2017 (sur fonds propres) en vue de la création d'un espace de convivialité devant la salle des mariages (fontaine, arbre et verdurisation du muret), d'un espace de convivialité à droite de la Maison communale (arbres et monument), d'un espace de convivialité à l'arrière de la Maison communale (sur la droite du parking - voir projet 3.44), l'aménagement de l'espace en face de la rue de la Pireuse (banc et statue) et le réaménagement des espaces de stationnement sur la Place de Quarante (voir projet 3.44).

3.28 RÉFECTION ET SÉCURISATION DE LA RUE DU BOIS DU FIR À DOISCHE

Description du projet : Sécurisation de la voirie pour favoriser son accessibilité aux piétons et cyclistes.

PROJET EN ATTENTE

3.29 SÉCURISATION DU VILLAGE DE VODELÉE

Description du projet : Aménagements en vue de diminuer la vitesse dans le village, en particulier rue Basse Voye, rue du Pige, rue des Sources, rue Voye d'Adam ; Installer un giratoire sur la Place du Batty ; Hiérarchiser et définir l'espace public en vue d'y créer des trottoirs, espaces de stationnement etc.

PROJET EN ATTENTE

3.30 SÉCURISATION DU VILLAGE DE GIMNÉE

Description du projet : Aménagements afin de réduire la vitesse des véhicules aux endroits dangereux ; amélioration de la visibilité routière par l'installation de miroirs ; Hiérarchiser et définir l'espace public en vue d'y créer des trottoirs, espaces de stationnement etc.

PROJET EN ATTENTE

3.31 CRÉATION D'UNE ZONE DE BAIGNADE DANS L'HERMETON

Description du projet : Délimitation d'un site propre afin d'encadrer la baignade.

PROJET EN ATTENTE

3.32 ADHÉSION À UN GROUPE D'ACTION LOCALE

Description du projet : ASBL regroupant des représentants publics et privés de plusieurs communes rurales pour mener des projets de développement rural avec une approche novatrice.

PROJET EN ATTENTE

Commentaire : Pas de programmation possible avant 2020-2026 ; Doische pourrait créer un GAL avec les communes limitrophes que sont Philippeville, Hastière ou Viroinval.

3.33 ORGANISATION DE MOMENTS DE RENCONTRES ET D'INFORMATION POUR LES AGRICULTEURS

Description du projet : Séances d'information ; Réunions de travail pour la mise en place de projets.

PROJET EN ATTENTE

3.34	**CRÉATION D'UNE MAISON DE VILLAGE À VODELÉE**
Description du projet : Création de locaux destinés aux comités du village, l'accueil des cours de gym de l'école et l'organisation d'activités sportives par les associations locales via l'aménagement de la salle communale de Vodelée OU l'acquisition et l'aménagement de la salle « La Grange ».	
PROJET EN ATTENTE	
3.35	**CRÉATION D'UN ESPACE DE CONVIVIALITÉ À GOCHENÉE**
Description du projet : Aménagement de l'espace public au carrefour des rues Phépet et Quartier du Centre (près de l'Eglise) ; Création d'une plaine de jeux.	
PROJET EN ATTENTE – Programmation 2018	
3.36	**SÉCURISATION DU VILLAGE DE GOCHENÉE**
Description du projet : Sécurisation de la traversée de la N977 ; Aménagement et sécurisation des entrées du village ; Hiérarchiser et définir l'espace public en vue d'y créer des trottoirs, espaces de stationnement etc.	
PROJET EN ATTENTE	
3.37	**CRÉATION DE LOGEMENTS INSOLITES**
Description du projet : Création d'hébergement touristiques insolites.	
PROJET EN ATTENTE	
3.38	**ACHAT D'UN MINI-BUS COMMUNAL**
Description du projet : Achat d'un mini-bus de 20 places pour les déplacements des écoles et la création d'une navette vers les commerces et marchés.	
PROJET EN ATTENTE	
3.39	**CRÉATION DE CHAÎNONS MANQUANTS DANS LE MAILLAGE DE VOIES LENTES À VAUCELLES, GIMNÉE ET DOISCHE**
Description du projet : Création d'une liaison intervillages par la réfection du sentier 24 de Doische et l'entretien du chemin i6 de Doische et son prolongement ; Création d'un circuit de randonnée dans les bois par un balisage et la création d'une jonction entre le sentier i1 et 8 de Doische.	
PROJET EN ATTENTE	
Commentaire : Réhabilitation du sentier de la Joncquière (sentier i6) entre Doische et Vaucelles en octobre 2017 dans le cadre de la « Semaine des Sentiers 2017 ».	
3.40	**CRÉATION D'UNE BOUCLE DE PROMENADE DANS LA RÉSERVE DES HURÉES À MATAGNE-LA-GRANDE ET MISE EN VALEUR DU SITE GALLO-ROMAIN**
Description du projet : Panneaux d'information touristique et historique ; Création d'une boucle de promenade par la réfection des sentiers pédestre 3, 20 et i2 ; Aménagement d'un espace d'observation.	
PROJET EN ATTENTE	
Commentaire : la Réserve a fêté ses 25 ans en mai 2017 (balade guidée).	
3.41	**RÉFECTION DU CHEMIN AGRICOLE ENTRE MATAGNE-LA-GRANDE ET DOURBES (VIROINVAL) POUR LA SÉCURISATION DE LA LIAISON ENTRE OIGNIES ET LE RAVEL**
Description du projet : Réfection de la rue « La Sablonnière » à Matagne-la-Grande et de la rue de Givet à Dourbes (Viroinval) – projet transcommunal	
PROJET EN ATTENTE	
3.42	**RÉFECTION DU CHEMIN AGRICOLE « ROUTE DU BOIS » POUR LA SÉCURISATION DE LA LIAISON ENTRE GIMNÉE ET LE RAVEL**
Description du projet : Revêtement à poser sur 800 mètres afin de permettre l'accessibilité des vélos de randonnées, poussettes etc.	
PROJET EN ATTENTE	
3.43	**CRÉATION D'UNE PLAINE DE JEUX À GIMNÉE**
PROJET EN COURS – Programmation 2018	
Trois comités villageois (la Jeunesse de Gimnée, les Tchouf-Tchouf's dî d'Gimnée et les New's Mobs de Gimnée) ont décidé de financer ce projet. Ils ont réuni 6.500 euros, dont 5.000 euros de subsides de la Fondation Roi Baudouin et de la Wallonie (appel à projet « Vis mon village 2017 » obtenu). Un « espace de rencontre intergénérationnel pour les habitants de Gimnée » sera créé avec plaine de jeux, table et banc dans l'une des cours	

de l'école de Gimnée. L'espace sera accessible à tous les habitants en dehors des horaires scolaires ainsi qu'aux écoliers durant les heures de classe. Commande de l'infrastructure par les comités en mars 2018.

3.44 AMÉNAGEMENT DU CENTRE DE DOISCHE POUR LE RENFORCEMENT DE LA VISIBILITÉ ET DE L'ACCESSIBILITÉ DU PÔLE DES SERVICES

Description du projet : Aménagement des trottoirs et abords rue Martin Sandron (avec intégration de places de parkings, amélioration de l'éclairage public et enfouissement des fils électriques) ; Sécurisation de la voirie (N99 et intersections) ; Création d'un espace de convivialité Place de Quarante ; Création d'espaces de stationnement ; Création d'un espace de convivialité devant la maison communale (avec mise en valeur du patrimoine) ; etc…. ; Création d'un abri-vélos en lien avec la borne électrique qui se trouve à l'Office du Tourisme ; Maintien d'une toilette publique dans le centre de Doische ; Verdissement du centre de Doische ; Accessibilité des services pour les personnes à mobilité réduite.

PROJET EN COURS – Programmation 2018

Adjudication des travaux en 2017 (sur fonds propres) en vue de la : création d'un parking de 36 places à l'arrière de la Maison communale et de la salle de Quarante ; création d'un parking de 12 places à côté du CPAS ; réaménagement des espaces de stationnement sur la Place de Quarante ; création d'espaces de stationnement le long de la N99 (rue Martin Sandron) entre la rue du Marais et le CPAS avec aménagement des trottoirs (voir projet 3.11), éclairage et enfouissement des fils électriques ; aménagement de rampes d'accès à l'Administration communale, au CPAS et à l'église favorisant l'accessibilité des services pour les personnes à mobilité réduite ; mise en lumière de l'église et de la Maison communale ; création de plusieurs espaces de convivialité (voir projet 3.27) veillant au verdissement du centre de Doische et maintien d'une toilette publique dans le centre de Doische (qui sera déplacée à l'arrière de la Maison communale). Projet global (avec projet 3.11 et 3.27) d'un montant de 1,25 millions (réalisé sur fonds propres). Les travaux ont débuté en mars 2018 par la démolition de 2 habitations.

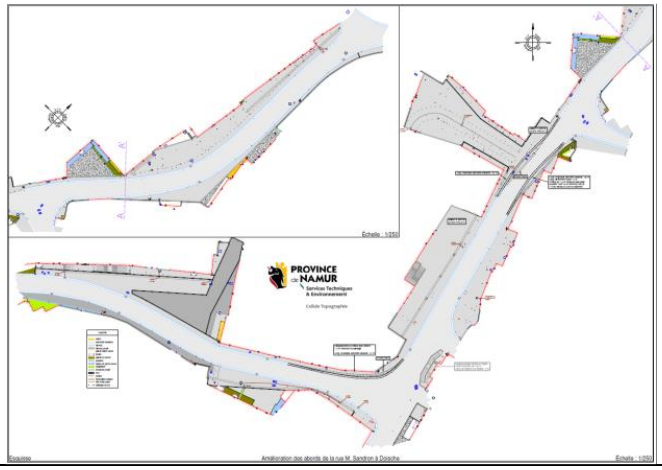

INITIATIVES NOUVELLES :

N1 MISE À DISPOSITION DE TRANCHÉES POUR LA FIBRE OPTIQUE

Lien avec le PCDR : Les habitants avaient demandé, lors des réunions de consultation, l'amélioration des réseaux de télécommunications (GSM, TV, Internet), le développement de la fibre optique et proposé la création d'un point Internet dans chaque village. 7 villages de l'entité ne sont pas équipés par le numérique (fibre optique).

PROJET EN COURS – Programmation 2018

La Commune a été identifiée comme « zone blanche » en novembre 2016 par le Ministre fédéral des Télécoms. Un plan d'action fédéral visant à assurer à terme une bonne couverture à haut débit sur le territoire va être mis en place afin de fournir des solutions aux citoyens, de réduire les coûts de déploiement du haut débit et d'accroitre la rentabilité des projets d'investissement dans les zones concernées (voir projet 0.17 du lot 0). La Commune est en attente d'informations.
La population a été invitée à remplir un questionnaire pour le 8 janvier 2017 permettant d'établir une analyse approfondie des problèmes rencontrés (245 questionnaires remplis à Doische).
Le Conseil communal a approuvé, en novembre 2017, la prise en charge de 9,2 km de tranchées pour l'équipement de 6 villages en fibre optique dans le cadre d'un partenariat avec la société Proximus. Coût pour la commune estimé à 150.000 euros. La première phase des travaux a débutée en avril 2018 pour la connexion des villages de Gimnée, Vaucelles, Niverlée et Romerée.